ČEJKOVICKÝ ZPRAVODAJ

1

2021

CO MÁME NOVÉHO?

STAVBA HASIČÁRNY

ORANŽOVÝ PŘECHOD NADACE ČEZ

BEZPEČNĚ PŘES KRUHOVÝ OBJEZD - ČEJKOVICE

CHODNÍK NA ULICI ŠKOLNÍ

PŘÍPRAVA OSVĚTLENÍ ATLETICKÉHO HŘIŠTĚ

OPRAVA FASÁDY ZÁMKU

SLOVO STAROSTY

AUTOR: *Ing. Pavel Novotný, starosta obce*

Vážení spoluobčané,

máme tu další čtvrtletí a další Zpravodaj. Chtělo by to napsat něco povzbudivého v této posmutnělé době. Pokusím se Vám rekapitulovat minulé období v tom lepším a pozitivním světle. Takže začnu předvánoční dobou, kdy došlo k mírnému rozvolnění a zdálo se, že vše má tendenci přiblížit se normální době. Rozsvěcení vánočního stromečku jsme vynechali a těšili jsme se na vánoční svátky. Chtěl jsem strávit tyto svátky s rodinou a v domácím prostředí. A tak se také stalo. V normálním roce bych někde brousil hory a fyzicky se trápil na svahu. Letošní rok však byl o dobrém jídle, pití a lenošení. Taky jsem za poslední období zestárl asi o 5 kilo. Ale nevadí, nic jiného se nedalo dělat.

Nový rok jsme začali bez novoročního ohňostroje a společného setkání občanů. Co se dá dělat. Tak nám zbyla jen ta práce pro obec. Právě v novém roce se naplno rozjela demolice staré hasičské zbrojnice, která již nevyhovovala dnešním požadavkům. Příznivou skutečností bylo pro náš záměr i to, že jsme na výstavbu nové hasičské zbrojnice získali dotaci od generálního ředitelství hasičského sboru a taky od Jihomoravského kraje v celkové výši 7,5 mil. Kč. Uznejte, že je to hezká částka a za ni se dá již něco postavit. Celková hodnota stavby se pohybuje kolem 10,5 mil. Kč a rozdíl doplatí obec. Vznikne moderní, účelová a velmi pěkná budova pro naše hasiče a jejich techniku. Na konci tohoto roku by měla být budova dokončena a předána k užívání. Jen by chtělo do těchto nových prostor doplnit také nové zásahové vozidlo a další techniku. Budeme na tom muset zapracovat.

O čem jsme ještě nepsali, jsou dokončené stavby těsně před koncem roku. Jedná se o dětské hřiště na Včelíně a workoutové hřiště vedle víceúčelového hřiště Pod Novosády. Obě stavby mají sloužit pro mládež k rozvoji fyzické zdatnosti a dětem pro radost. Další plánované stavby v roce 2021 započaly hned, jak dovolilo počasí. Bylo provedeno osvětlení dolního kruháče a jeho přechodů. Místo stromu uprostřed kruhového objezdu nám dorostl uprostřed 11 metrů vysoký sloup, podobný palmě, se 4 světly pro osvětlení kruhového objezdu. Už jsem slyšel, kdo to vymyslel a jestli je to v pořádku. Projektant nám to tak navrhl a myslí, že je to jen otázka zvyku. Určitě budete souhlasit, že je důležitá bezpečnost a osvětlení k tomu patří. To spíše ty oranžové sloupy kolem přechodů. To bych možná souhlasil, že je to jako oranžový les. Leč byla jedna dotace od Nadace ČEZ a ta má své podmínky. Požaduje oranžovou barvu sloupů a na nich umístěné reklamní panely s logem jejich firmy. Je to tak, že pokud chceme tuto dotaci, musíme ctít jejich podmínky. Přirovnal bych to k různým hrůzostavbám, které bez možnosti ovlivnění obcí v Čejkovicích vznikly, a nedá se s tím nic dělat. Musíme si zvyknout, nebo jak říkala jedna moje kolegyně: „Musíme to přežít“.

Přes zimu jsme připravovali i další stavby a akce. Hned jak to bylo možné, započali jsme s opravou chodníku na ulici Školní. Po těch starých dlaždicích se již nedalo chodit a taky to nebylo moc estetické. Teď máme krásný chodník, který jistě bude takovou malou dálnicí pro děti, které budou spěchat do školy. Snad už brzy bude plný školáků a bude sloužit svému účelu. Jednou to musí přijít. Symbolem Čejkovic je jednak kostel, radnice a taky zámek. Proto bylo správně rozhodnuto, že budeme, jako vlastník objektu, investovat do opravy fasády zámku, aby dostal nový kabát. V tomto roce to bude část nádvoří, část se sgrafity. Práce už započaly a nádvoří „krášlí“ lešení. Bude to trvat malinko déle, protože se jedná o památkově chráněnou budovou a to není jen tak na takovém objektu opravit fasádu. Musíme dodržovat podmínky stanovené památkáři a musíme zachovat pro další generace vše, co zachovat lze. Ale my to zvládneme a v dalších letech budeme pokračovat dál a dál, až bude vše tak, jak má být. A pak můžeme začít tam, kde jsme skončili.

O osvětlení kruhového objezdu již byla řeč a s osvětlením je také spojena akce pro atletické hřiště. Osvětlení sportovišť, jako je víceúčelové hřiště nebo tenisové kurty, již proběhlo a slouží svému účelu. Tak něco nového. Teď řešíme osvětlení atletického stadionu. Nevím, jestli to široká veřejnost zaregistrovala, ale Čejkovice, to je „líheň“ talentů. Nemá cenu vyjmenovávat úspěchy atletů, kdy v jejich řadách je několik mistrů republiky a taky reprezentantů ČR s velmi solidním umístěním v rámci republiky a taky Evropy. Proto padlo rozhodnutí vybudovat osvětlení na atletickém hřišti. Umožní to prodloužení tréninkové venkovní sezóny. Často

jezdím okolo sportovních areálů Pod Novosády a hřeje mě na duši, že mladí žáčci běhají na atletickém hřišti, že mladé talenty typu Maradona čutají balonem na fotbalovém hřišti a že starší pánové sportují na víceúčelovce při nohejbalu. Jsem rád, že jsme vinařská obec, která nezapomíná na sport a naši mládež.

Pro sportovní vyžití připravujeme další zajímavé hřiště. Tentokráte to bude pumtrack. Pumptrack je s asfaltovým povrchem, skládá se z vln a klopených zatáček. Pumtrack je určen pro jízdu na kolech, skateboardech a bruslích. Pumtrrack je uzavřený, uměle vytvořený okruh, tvořený vlnami a klopenými zatáčkami, které umožňují udržovat, nebo dokonce zvyšovat rychlost pumpováním. Je navržen tak, aby byl hlavně zábavný a zároveň bezpečný pro všechny typy bikerů. Na pumtracku je možno používat jakékoliv kolo, ať už k tomu určené – MTB, BMX, ale pro vyzkoušení i trekové nebo i odrážedla. Toto hřiště bude mezi víceúčelovým hřištěm a tělovýchovným pavilonem ZŠ.

A když už jsme Pod Novosády, je to jen kousek na Hrubý Újezd. Tam se připravuje výstavba nových rodinných domů. Všichni jsou napjati, jak to obec vymyslí a jak to bude. Nejprve se určitě bude muset vybudovat vše, aby lokalita měla komunikaci, kanalizaci, elektrickou energii, veřejné osvětlení, chodníky a parkovací stání. Jednotlivé parcely pro výstavbu jsou již pře parcelovány a dají se vyhledat na CUZK. Obec v současné době řeší podmínky soutěže o prvních 18 stavebních míst v první etapě. Celkem tato lokalita nabídne tři etapy s celkovým počtem 58 stavebních parcel. Bylo by jich možných ještě více, ale kazí nám to ptačí zóna pro strakapouda, kdy tento pták musí mít v horní části plochy vyhrazenu zónu, kdyby náhodou chtěl přelétnout, aby měl pohodlí. Musíme to respektovat a naučit se s tím žít.

Z těch připravovaných akcí stojí za zmínku připravovaná rekonstrukce elektro a datových rozvodů v základní škole nebo řešení centrální části obce s honosným názvem „Náves Čejkovice“. Jde v podstatě o hodový plac, jak ho rozšířit a provést začlenění prostoru před pomníkem Masaryka do tohoto projektu. Máme zpracovaný projekt od architekta, který byl představen zastupitelům obce a prozatím byl pozastaven z důvodu rozdílného náhledu na využití prostoru. Věřím však, že najdeme společnou řeč a budeme schopni se společně dohodnout na dalším postupu ku prospěchu všem.

Do budoucnosti je také zaměřen projekt vybudování přístupové komunikace do lokality Příhon. Mnoho z vás zažilo stresové situace při jízdě ulicí Pod Zámkem směrem nahoru k Sonnentoru. Někdy je to o srážce, někdy je to jen o obavách, že tam potkám kamion. V zimních měsících je to násobně horší. Proto obec připravuje projekt vybudování přístupové komunikace, která by byla něco jako obchvat pro lokalitu Příhon. Byla by vedená ze silnice na Mutěnice kolem bývalého hospodářství státních statků zezadu na křižovatku za zámkem a odlehčila by ulici kolem sklepů Pod Zámkem. Velmi ušlechtilá myšlenka s malým háčkem. Obec něco plánuje, projektuje a hradí fakturu za projekt, ale pozemky nejsou ve vlastnictví obce a bude nutné jednat s vlastníky o prodeji těchto pozemků. Projektujeme na cizích pozemcích, ale pevně věříme, že dohoda bude možná a dle prodejů v poslední době v této lokalitě v nás převažuje přesvědčení, že podmínky prodeje budou totožné jako v předchozím prodeji.

Z tohoto místa bych chtěl poděkovat našim úžasným pracovníkům technických služeb za zimní údržbu chodníků a místních komunikací. Pro nás, co vstáváme později, je téměř samozřejmé, že silnice před domem je ráno posypána, že chodník neklouže. Je to samozřejmost, ale musí někdo ve 3 ráno vstát, aby to v 6 hodin bylo uklizeno. Pánové, moc děkuji.

Taky si vážím iniciativy paní místostarostky, našich pracovnic úřadu a pracovnic technických služeb obce, které svou osobní účastí na zajištění podpory administrace očkovacího centra v Hodoníně přispěly k zdárnému průběhu zabezpečení celé akce. Bylo to důležité. Za obec Čejkovice děkuji.

Z těch ožehavých témat, která nemá cenu komentovat, se nebudu zmiňovat například o zubní ordinaci. Je to soukromá praxe a jsme rádi, že vůbec máme obsazenu tuto ordinaci a další organizace praxe jde mimo obec. Obec skutečně přispěla na rentgen ordinace, ale to neznamená, že obec má právo řešit a řídit, kdo bude pacientem.

Nechtěl bych a nebudu si stýskat, že sběrný dvůr nám nějak bobtná. Asi díky koronaviru se uklízí a vymetá to, co kde zůstalo po našich předcích. Není divu, hospody zavřené, nikam se nesmí a to naše něžné pokolení vždy najde nějakou činnost pro vyplnění lockdownu. Ale kdy už to skončí? Nechápu, že se neustále něco na sběrném dvoře objevuje, neustále se tam něco vozí. Snad už všichni budou mít uklizeno.

A teď opravdu něco pozitivního. Otvírá se jaro, vinohrady jsou postříhány, vyvázány, „rýví“ je podrcené a vše je tak, jak má být. Co víc si přát. Snad jen to úplně nejbanálnější přání, které v dnešní době má jiný význam než v jiných dobách. Hodně zdraví a životního optimismu. V dnešní době nás masírují média, co je zapotřebí, co pomáhá a jak se má člověk chovat. Prostě to musíme přežít. Ve zdraví přežít.

Přeji Vám, mým spoluobčanům, hodně zdraví, silné mysli a entuziasmu do příštích dnů, aby každý věřil ve svoji sílu a nepropadal mediální propagandě a statistikám. Již více jak rok nás krmí všemi těmi pravdami o tom, co je správné a co změní současnou situaci. Věřím, že očkování je řešení a je jen otázkou času, kdy se vrátíme do normálu.

Pevně věřím, že se sejdeme v lepších časech.

ROK SV. JOSEFA

AUTOR: *Miloslav Čamek, farář*

Papež František vyhlásil svým listem "Patris corde" (otcovským srdcem) rok sv. Josefa již osmého prosince minulého roku na Slavnost Neposkvrněného početí Panny Marie v den 150. výročí vyhlášení sv. Josefa Ochráncem všeobecné církve. Když se podíváme do jeho života, tak vidíme, že nikde oficiálně nevystupuje, v Písmu nemáme zaznamenáno jeho jediné slovo, ale jako muž spravedlivý, zbožný jasně rozpoznává Boží vůli a okamžitě ji plní. Zařizuje podle ní život svůj i celé rodiny. Když chce tajně propustit svou snoubenku Marii, aby nedošla pohanění, tak ve snu dostává příkaz, aby si ji vzal k sobě, s ujištěním, že to, co bylo počato, je z Ducha Svatého. Josef jedná, jak mu anděl nařídil. Taktéž při ohrožení života malého Ježíše králem Herodem znovu ve snu k němu promlouvá anděl, okamžitě vezme Marii a Ježíše a ihned odcházejí do Egypta, aby zachránil celou rodinu. Josef vychovává Božího Syna Ježíše, je mu oporou i vzorem. Stojí při něm v dětství i v mladém věku. Sv. Josef je velkým ochráncem církve, šťastné hodinky smrti i každého z nás. Sv. Terezie z Avily říká: "Když nějakou věc svěřím sv. Josefovi, tak mám jistotu, že je to hned splněno." V daném listě papeže jsou nám dány dny, kdy můžeme získat plnomocné odpustky pro nás osobně v den svátku 19. března a také 1. května, kdy je památka sv. Josefa, dělníka. Vždy 19. dne měsíce jsou také dny pro získání plnomocných odpustků. Na internetu je možné si přečíst list papeže Františka "Patris corde" a také najít informace o prožívání tohoto roku a podle toho se zařídit. Vidíte obrázek sv. Josefa, který je na vitrážovém okně našeho farního kostela a modlitbu, kterou se můžete k němu přimlouvat. Jde o to udělat osobní zkušenost s přímluvou tohoto velikého světce.Objevit sv. Josefa v této pohnuté době znamená nalézt Ježíše Krista, věřit jeho poslání a přijmout dar jeho záchrany. Josefův rok bude zakončen opět 8. prosince 2021.

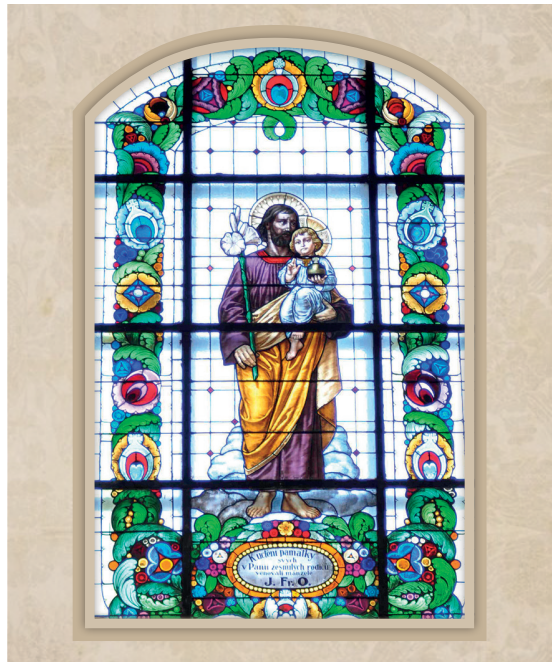

Slavení Velikonoc bude včas oznámeno na farních stránkách farnosti, v ohláškách v kostele, podle aktuální epidemické situace.

Plánujeme společnou oslavu výročí kněžství P. Miloslav Čamek, farář 25 let a P. Petr Balát, rodák 10 let v úterý 6. července 2021 ve 14.00 hod. mše svatá, potom přátelské posezení na farní zahradě, vše bude záviset na vývoji epidemické situace.

Slavnost 1. sv. přijímání dětí se připravuje na neděli 20. června 2021 v 9.00 hod. ve Starém Poddvorově a v 10.30 hod. v Čejkovicích.

Plánujeme opravu střechy kostela (výměna latí, nová krytina, oplechování, některé části poškozených krovů) v současnosti se zpracovává projektová dokumentace.

VELIKONOCE - SVĚTLO NADĚJE

AUTOR: *Miloslav Čamek, farář*

Před více jak rokem jsem četl zajímavou knížku "S Bohem v Rusku". Popisuje životní příběh kněze, který prošel vyšetřováním, nejpřísnějšími vězeními a gulagem. Četba byla mnohdy drsná a především plná naděje a světla v nejtěžších situacích života. Byl jsem plný obdivu, kde tento kněz nacházel sílu, odevzdanost do Boží vůle a nikdy se nevzdával. Když prožíval nekonečné vyšetřování a obviňování, že je agentem Vatikánu, tak říká, že se naučil mluvit pravdu, stejně odpovídat a důvěřovat Bohu, ať se děje cokoliv. Velkou věcí v těchto krutých podmínkách vězení, kterou praktikoval, byl přesný řád, jež dodržoval - čas modlitby, čas práce - třeba leštění podlahy, čas cvičení, čas studia - četby knih, které byly k dispozici, odpočinek. Po přesunutí do gulagu bylo novou zkušeností navazovat vztahy, navzájem si pomáhat, stále žít s Bohem a být otevřený pro lidi, které mu Bůh posílá do cesty, a duchovní péče. Když jsem dočetl tuto knížku, ptal jsem se sám sebe: "Zvládl bych to také já v tak těžkých podmínkách? Vydržel bych to? Dokázal bych to přežít?" Byl jsem z toho rozladěný a děkoval jsem Bohu, že žijeme ve svobodě. Nikoho by nás loni v lednu nebo začátkem února nenapadlo, že přijde nějaká pandemie neznámé choroby coronaviru. Sice jsme o tom slyšeli v médiích, že někde v Číně se vyskytla neznámá choroba, která způsobuje silný zápal plic, na který lidé umírají. Čína je přece daleko, k nám se to nemůže dostat. Neuplynul ani měsíc a v březnu byla choroba diagnostikována na našem území. Bylo vyhlášeno dvouměsíční uzavření ekonomiky, uzavření škol, obchodů, kostelů a veřejného shromažďování. Všichni obyvatelé se této nemoci báli a dodržovali hygienická opatření. Lidé šili roušky a projevili úžasnou solidaritu. Nikdo nevěděl, jak bude pandemie pokračovat. Vědělo se, že virus napadá zákeřným způsobem seniory a lidi nemocné. Každý člověk si musel vnést do života nějaký řád, který nese jeho život ve ztížených podmínkách. Vzpomněl jsem si mnohokrát na kněze, který nuceně musel žít v gulagu i ve vězení. Najednou tady byla nová situace, do níž se člověk dostal a musel na ni nově reagovat. Řekl jsem si, musíš si také stanovit řád dne, aby život měl smysl. Tak jsem se rozhodl, že každý den začnu mší svatou, dále ranní modlitbou a rozjímáním, potom bude práce v kanceláři nebo venku, čas na jídlo, četba, delší procházka venku, modlitba růžence, večerní modlitba a noční odpočinek. Nejen já, ale také všechny rodiny si musely poskládat den, aby měl smysl a bylo v něm místo na vztah k Bohu, na distanční výuku, na jídlo, procházku, odpočinek i dostatečný spánek. Po jarním a letním rozvolnění hygienických opatření jsme si mysleli, že virus je poražen, ale nebyla to pravda. Lidé, kteří odjeli na dovolené do zahraničí, znovu přivezli nákazu do naší země. Na podzim se znovu začala šířit epidemie. S opatřeními se otálelo a už v říjnu přišla druhá vlna nákazy, která přinesla tisíce nakažených a stovky zemřelých každý den. Když vlna začala klesat, tak před Vánocemi přišlo další uvolnění přísných opatření. Už ke konci prosince opět přichází třetí vlna nákazy. Následuje vyhlášení nouzového stavu, který je prodlužován a platí v současné době do 21. března roku 2021. Prožíváme kritickou situaci pandemie, kde nemocnice jsou přetíženy vážnými případy nákazy a ve velké míře umírají lidé. Je vyhlášeno nepřísnější opatření, zákaz pohybu osob mimo území obce nebo města, také zákaz cestovat mimo hranice okresu, jsou nařízeny respirátory v obcích a městech, ve vnitřních prostorách. Začíná plošné očkování proti covidu. Situace je opravdu vážná, pokud máme tuto situaci zvládnout a chránit sebe a svůj život a neohrožovat život lidí kolem nás, je hluboce lidské dodržovat daná hygienická opatření. Proč to všechno píši? Proto, abychom si uvědomili, že se sami nezachráníme, potřebujeme pomoci a blízkost druhých lidí a také Boha. Ježíše Krista, který vstoupil do lidského života a stal se jedním z nás. Dostali jsme od Boha dar rozumu a poznání, které vedou lidstvo k nalézání účinné pomoci proti nemocem a tím je také očkování. Ježíš v příběhu svého života prožil všechny situace lidského života, kromě hříchu. Rozumí nám v této době, kdy je nám těžko a prožíváme strach, bolest, smutek i žal. Ve víře se učme pozvat Ježíše do dialogu se situací, kterou prožíváme. Ptejme se v modlitbě, Pane, co nám tímto chceš říct? Pane, co máme dělat? Když vstoupíme do velikonočního tajemství, tak si znovu uvědomíme velikost Tvé lásky, která Tě přivedla na kříž, kde ses ztotožnil se hříchem, s utrpením, s bolestí i trápením všech lidí. Za toto všechno jsi položil život a vykoupil jsi nás. Tímto to neskočilo, ale třetí den jsi vstal z mrtvých a přivedl jsi všechno k dokonalosti. Ježíšovo vzkříšení je světlo nové naděje, nového života a proměny celého stvoření. Je důležité se tomu otevřít v srdci, přijmout tento dar a uvěřit. " Kristus vstal z mrtvých, aleluja."

VYHRAJEME SPOLEČNÝMI SILAMI?

AUTOR: *Natálie Slovenská, studentka gymnázia*

Dne 2. 3. 2021 jsem měla možnost pomáhat jako dobrovolník v očkovacím centru. Šla jsem do centra s tím, že to pro mě bude zkušenost, a to se také potvrdilo.

Obec Čejkovice se přihlásila na týden na dobrovolničení v Očkovacím centru Hodonín. Moje mamka pracuje na obecním úřadě, a proto jsem neváhala a domluvila si jedno odpoledne v kulturním domě, ze kterého se místo prostoru na plesání stalo očkovací centrum.

Měřila jsem lidem u vchodu teplotu, prosila je, aby si dezinfikovali ruce a pomáhala s koordinací. Důležitá byla také administrativa, na které se především podílela mamka a paní místostarostka. S lidmi se ještě vyplňovaly dotazníky ohledně jejich zdravotního stavu, což byl zdlouhavý proces. Musíte mít železnou trpělivost, někteří senioři špatně rozumí. Někteří si dokonce přinesli předvyplněný dotazník z domu, což nám velmi ulehčilo práci. Nastala i situace, že do centra chodili černí pasažéři bez registrace v centrálním systému a dožadovali se vakcíny i přesto, že nebyli řádně registrovaní. Pak už to bylo jen na lékařích. Po očkování lidé museli pobýt zhruba 15 minut v čekárně, kdyby se jim náhodou přihoršilo. Chodili jsme se ptát, jak se cítí, všichni byli spokojeni a po očkování žádné problémy neměli. S koordinací před budovou pomáhala i policie.

Chci vás, kdo máte tu možnost vyzvat, abyste pomáhali tam, kde je to momentálně nejvíce potřeba. Je to jediný způsob, jak účinně bojovat proti tomuto koronaviru. Odnesete si nejen dobrý pocit, ale také zkušenost, která je k nezaplacení. Vzhledem k organizaci, která v centru probíhala, jsem osobně obavy z nakažení neměla žádné. Je potřeba si uvědomit, že vzhledem k počtu nakažených má zdravotnický personál omezené možnosti, a tudíž je potřeba pomoc dobrovolníků s pracemi, které nemají zdravotnický charakter.

V případě, že se rozhodnete pomáhat v Očkovacím centru Hodonín, uvádím níže kontakty:

Koordinátor pro Dobrovolnické centrum Hodonín:
pan Ondřej Husek
telefon: 702 125 564
e-mail: husek@cprhodonin.cz

OBEC ČEJKOVICE DĚKUJE VŠEM DOBROVOLNÍKŮM, KTEŘÍ POMÁHAJÍ V OČKOVACÍM CENTRU HODONÍN.

NAŠE ŠKOLA ONLINE

AUTOR: *Mgr. Jana Paušová*

Ve škole je od 1. března zakázaná osobní přítomnost žáků a všichni jsou povinni se účastnit distanční výuky. Zapůjčili jsme k tomuto účelu do rodin 19 notebooků. Doma se teď musí učit i děti z 1. a 2. třídy, které od Vánoc do konce února mohly chodit do školy. Výuku zajišťujeme prostřednictvím platformy Gsuite. Všichni žáci i zaměstnanci školy mají zřízené účty, díky nimž si posílají zprávy a připojují se na videokonference. Po roce výuky na dálku jsme schopni online pracovat ve skupinách, sdílet dokumenty a scházet se i v odpoledních zájmových klubech. S žáky 9. třídy se připravujeme na přijímací zkoušky. Podle potřeby poskytujeme doučování. Třídní učitelé jsou se svými žáky ve spojení na pravidelných třídnických hodinách. Do výuky jsou zapojeni všichni pedagogové, vychovatelky i asistentky pedagogů.

Snažíme se děti motivovat k práci a vymýšlet pro ně zajímavé aktivity. V únoru jsme uspořádali dvě besedy s cestovatelem Martinem Půlpánem. Vyhlásili jsme zatím dvě výzvy. Jedna byla zaměřena na rozvoj estetického cítění a současně přinutila děti vstát od pracovních stolů a počítačů, ujít minimálně 1 500 metrů od domu a v zimní krajině vytvořit umělecké dílo. Druhá výzva – Abecední – byla zaměřená na obratnost a pohybové dovednosti žáků. Dostali za úkol ztvárnit své jméno podle stanovených pravidel. V březnu jsme vyhlásili Pampeliškový den, kdy žáci i vyučující během videohovorů měli zelené a žluté oblečení.

Žáci svoje školní povinnosti zvládají velmi dobře. Pro nás jsou však důležitými partnery i jejich rodiče, kteří nám s výukou, motivací a podporou dětí v této nelehké době pomáhají. Za to jim patří velké poděkování.

ZÁPIS DO 1. ROČNÍKU ZŠ

Zápis žáků do 1. třídy pro školní rok 2021/2022 bude probíhat v termínu 6. – 30. dubna 2021 bez osobní přítomnosti dětí ve škole. Zákonní zástupci vyplní online přihlášku k zápisu na webových stránkách školy a zašlou potřebné dokumenty.

Bližší informace najdete na: www.zstgmcejkovice.cz.

ČEJKOVICE MEZI NEJLEPŠÍMI

ZDROJ: *Eko-Kom*

Do soutěže „My třídíme nejlépe“ se v r. 2020 zapojilo 668 obcí a měst Jihomoravského kraje. Hodnotila se vykazovaná data v systému EKO-KOM, především množství vytříděných odpadů na jednoho obyvatele a počet tříděných komodit na území jednotlivých obcí a měst. Výsledky byly hodnoceny za období od 4. čtvrtletí 2019 do konce 3.čtvrtletí roku 2020. Hodnocena byla, mimo jiné, i hustota sběrné sítě a sběr nápojových kartonů či kovových odpadů.

Nejlepší mezi obcemi a městy v kategorii 2 001 až 10 000 obyvatel byly letos Hovorany, které se vloni umístily na třetí pozici. Druhé místo vybojoval městys Černá Hora a třetí místo patří Čejkovicím „Soutěž obcí je dlouhodobou a stěžejní součástí aktivit na podporu třídění odpadů. Právě letos, kdy nám všem pandemie způsobila celou řadu problémů, je velmi důležité nepolevovat v motivaci občanů i v propagaci správného nakládání s odpady,“ uvedla ředitelka oddělení regionálního provozu společnosti EKO-KOM, a. s., Martina Filipová.

Nedílnou součástí ocenění jsou i motivační odměny na podporu odpadového hospodářství, které společnost EKO-KOM poskytne obcím na medailových příčkách. Obce a města na prvních místech získají 30.000,- Kč, na druhých místech 20.000,- Kč, bronzoví medailisté pak 10.000,- Kč.

VÝSLEDKY SOUTĚŽE „MY TŘÍDÍME NEJLÉPE“ JIHOMORAVSKÝ KRAJ –kategorie 2001 – 10 000 obyvatel

Pořadí	Obec/město	Okres
1. místo	Hovorany	Hodonín
2. místo	Černá Hora	Blansko
3. místo	Čejkovice	Hodonín
4. místo	Kobylí	Břeclav
5. místo	Mikulov	Břeclav

INFORMACE ZE SBĚRNÉHO DVORA

AUTOR: *EKO-KOM*

Tříděný odpad je možné odevzdávat do Sběrného dvoru na Remíz v úterý a sobotu od 12.00 do 16.00 hodin.

Ukládání komunálního a stavebního odpadu na sběrném dvoře Čejkovice:
Komunální odpad se na sběrném dvoru Čejkovice neukládá. Uložit můžete jen velkoobjemový komunální odpad, např. staré podlahoviny - koberce, lino, staré boty...

Stavební odpad:
- do 600kg/číslo popisné / rok - bez poplatku
- nad 600kg/číslo popisné / rok - poplatek 2 Kč/kg

Pokud je stanovené množství překročeno, je po ukončení roku v lednu vystavena faktura a zaslána do vaší poštovní schránky.

Do sběrného dvora je možné ukládat např. suť, dřevo, starý nábytek, staré elektrospotřebiče, bioodpad a pod., ale za podmínky, že vše bude vytříděné!

Svoz tříděného odpadu:
Papír, plast, tetra-pack je vždy 1. pondělí v měsíci. Pytle s vytříděným odpadem připravte tak, aby byly před domem vždy v 7.00 hod. ráno. Později připravené pytle nebudou od vašich nemovitostí odvezeny ani po telefonické reklamaci na úřad. Tříděný odpad musí být jen v pytlích. Odpad v papírových krabicích nebude odvezen.
Pytle na tříděný odpad si můžete vyzvednout na sběrném dvoru nebo na radnici.

Na sběrném dvoru můžete po předchozí domluvě zakoupit recyklát – 150Kč/1 tuna. Informace ve všední dny poskytuje zaměstnanec obce pan Miroslav Hájek na čísle 722 721 163.

Při ukládání vytříděného odpadu se na Sběrném dvoru zbytečně nezdržujte a nediskutujte s ostatními občany z důvodu současné epidemiologické situace. Pamatujte, že netřídíme pro sebe, ale pro naše budoucí generace.
Chovejme se zodpovědně.

STOČNÉ A POPLATKY

AUTOR: *Anežka Slovenská, správa poplatků*

Povinnost platit obci stočné (provozovateli ČOV) má každý obyvatel obce, bez ohledu na to, kde má trvalý pobyt, protože odpadní vody produkuje v Čejkovicích.

Povinností každého majitele nemovitosti je ohlásit jakoukoliv změnu v počtu osob, které v nemovitosti bydlí nebo provozují podnikatelskou činnost (narození, úmrtí, přistěhování, odstěhování). Poplatku za stočné podléhají i nemovitosti, které jsou v obci využívány k rekreačním účelům.

Uvedené změny hlaste na Obecním úřadě v Čejkovicích.

Dále obec žádá občany o úhradu stočného placeného v hotovosti za rok 2021 na pokladně na radnici. Stočné je třeba uhradit co nejdříve, nejpozději však do 30.11.2021. Nečekejte, až vám přijde upomínka.

Poplatky za pronájmy půdy a psy uhraďte nejpozději do 30.4.2021.

Vy, kteří jste si pořídili nové pejsky, nezapomeňte je na obecním úřadě přihlásit. Roční poplatek v naší obci činí 100 Kč. Na úřadě si můžete vyzvednout i sáčky na psí exkrementy.

Platby můžete zasílat i na účet obce: 7423671/0100

Variabilní symbol uvádějte číslo domu, do poznámky napište, o jakou platbu se jedná, případně se můžete doptat na telefonu: 518 362 701.

POZEMKY HLEDAJÍ SVÉ MAJITELE

AUTOR: *Marie Gavendová, matrikářka*

Úřad pro zastupování státu ve věcech majetkových (ÚZSVM) vyzývá vlastníky nemovitostí a další oprávněné osoby, kteří nejsou označeni v katastru nemovitostí dostatečně určitě, jak vyžaduje katastrální zákon, aby se přihlásili ke svému vlastnictví uvedené nemovitosti u místně příslušného pracoviště ÚZSVM.

Seznam nemovitostí, jichž se tato výzva týká, je zveřejněn na webových stránkách Úřadu (ÚZSVM) www.uzsvm.cz v sekci „Nabídka majetku“, v části „Nedostatečně určitě identifikovaní vlastníci“.

Seznam těchto nemovitostí, které jsou v k.ú. Čejkovice, je také zveřejněn na úřední desce Obecního úřadu Čejkovice www.cejkovice.cz/uredni-deska, případně je k nahlédnutí v kanceláři obecního úřadu u Marie Gavendové.

ÚZSVM tímto upozorňuje na skutečnost, že pokud se vlastník nemovité věci nepřihlásí ve lhůtě do 31.12.2023, má se za to, že ji opustil. Potom připadne opuštěná nemovitá věc do vlastnictví státu.

Vážení občané,

nahlédněte, ve vlastním zájmu, do seznamu těchto nedostatečně identifikovaných vlastníků, jestli tam není jméno Vašeho pradědečka, prababičky, prastrýce, pratety, kteří již sice dávno zemřeli, ale jejich majetek nikdo nezdědil.

CHARITA DĚKUJE

OBLASTNÍ CHARITA HODONÍN

Velmi si vážíme, že i v této nelehké době mohla letos proběhnout Tříkrálová sbírka 2021.

Sice byla v mnohém jiná, ale i tak úspěšná a každá koruna je velice cenná. Výtěžek sbírky je určen jako i v předešlých ročnících na pomoc nemocným, handicapovaným, seniorům, matkám s dětmi v tísni a dalším lidem v nouzi, kam dosáhne pomoc Charity Česká republika.

V Čejkovicích bylo darováno 57 157 Kč. Za vaše dary a jakoukoli pomoc a zapojení děkujeme.

Oblastní charita Hodonín
Wilsonova 7, 695 05 Hodonín
Tel. 534 001 254; mob. 736 529 293

PÁLÍTE KLESTÍ A VĚTVE?

Pokud chcete bezpečně pálit větve, klestí a vinohradnické zbytky po jarním řezu, je ideální nahlásit toto pálení pomocí webové aplikace https://paleni.izscr.cz . Zadá se zde typ spalovaného materiálu, začátek a konec pálení (datum, čas), způsob zajištění (hasicí přístroj, ruční nářadí, asistence JSDH, zdroj vody - rybník apod., dle nabídky v aplikaci. Napíše se zodpovědná osoba za pálení a kontakt na ni - mobilní číslo, email a zadá se místo pálení (buď se zadá adresa anebo ve většině případů je snazší kliknout do interaktivní mapy a ze zadaného bodu se přepíší souřadnice GPS do formuláře k hlášení pálení). Pokud dotyčný nemá přístup na internet a nemá někoho z rodiny, známého apod. kdo by to za něj nahlásil, je možné zavolat přímo na KOPIS do Brna na linku 150 a nahlásit to po telefonu (ale je to krajní varianta z důvodu, že obsluha KOPIS je docela dost vytížená jinými událostmi - požáry, nehody, apod.).

Pokud budete postupovat před začátkem pálení dle výše uvedeného, vyhnete se situaci, kdy náhodný občan uvidí či ucítí dým a nahlásí toto na linku 150, z čehož pro vás můžou následně vyplynout jen problémy.

Jistě nikoho ani nenapadne spalovat odpad typu pneumatiky, plasty apod., což poškozuje životní prostředí a je přísně zakázáno!

DO KNIHOVNY NEBO VINOHRADŮ?

AUTOR: *Marie Ritterová - knihovnice*

Čtenáři ani já jsme si nedovedli představit, že bude knihovna tři měsíce zavřená. Bohužel, stalo se. Od 17. března je knihovna otevřena vždy ve středu a čtvrtek – od 14 do 19 hodin. Zatím jen pro tzv. bezkontaktní provoz. Čtenáři nemají možnost procházet mezi regály, seznámit se s novými knihami, ale ty do knihovny stále přibývají. Nové knihy je možné si vypůjčit a to tak, že máte svůj seznam, přání předáte a bude-li možné bude Vám splněno. Nebo necháte výběr na knihovnici. Můžete se těšit na novinky i na nové výměnné fondy. Čas, kdy se čte za dlouhých večerů nejvíce, byli nuceni čtenáři i nečtenáři více pobývat v přírodě na čerstvém vzduchu na procházkách mezi vinohrady. Jiní využívali pěkné počasí pro práci na vinici a spojili tak příjemné s užitečným.

A právě v přírodě jsme si uvědomili, že je to snad jediné místo, kde se ani za doby covidu nic nemění. Vinohradníci provádí jarní řez, nekonečné řádky zdobí hromady réví. Ti, kteří se věnují běhu či procházkám, sledují kdo má vinohrad ostříhaný a kdo uvázaný. Kdo co vyklučil, kdo se chystá na novou výsadbu. Vinohrad si prostě žije svým životem „covid – necovid“.

Všichni si přejeme, aby brzy vše bylo tak, jak má být. A vinaři? Aby výsledkem jejich práce bylo dobré víno, kterým si na sv. Martina připijeme – NA ZDRAVÍ !

OKÉNKO MLADÝCH PRO ČEJKOVICE

AUTOR: *Pavel Gal*

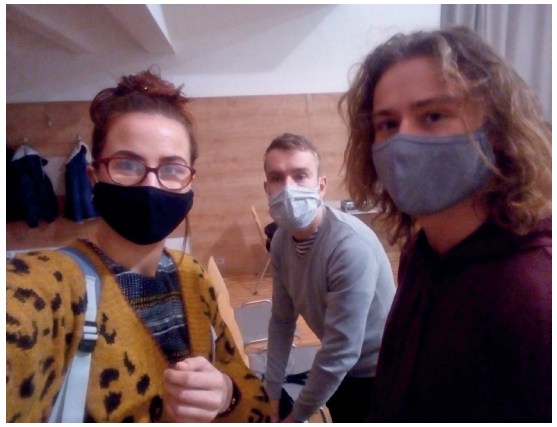

Vítejte u prvního letošního okénka Mladých pro Čejkovice. V následujícím článku se dozvíte, co se v poslední době událo nejen na zastupitelstvu, ale také na čem pracujeme i mimo něj.

Prosincové zasedání zastupitelstva obce bylo velmi obsáhlé. Řešil se rozpočet, dotace a poplatky za odpad, vodné i stočné. Dále proběhlo hlasování o návrzích na změny v územním plánu obce Čejkovice, které budou řešeny v rámci změny územního plánu č. 2. Některým návrhům bylo vyhověno, některé schváleny nebyly. Zde je důležité zmínit jednu věc. Schválením podaného návrhu zastupitelstvem obce nedojde automaticky k jeho realizaci. Každý schválený návrh bude prověřen a rozpracován a budou se k němu vyjadřovat dotčené orgány. Zároveň proběhne i veřejné projednání celé změny ÚP. Celý proces se totiž řídí stavebním zákonem (č. 183/2006 Sb.).

Na závěr zasedání se hlasovalo o projektu rekonstrukce obecní návsi. Zastupitelstvu předcházela dlouhá diskuze a představení projektu architektem. Zastupitelstvo nakonec neschválilo pokračování projektu, které by vedlo k získání stavebního povolení (z 12 přítomných zastupitelů hlasovalo 7 pro návrh, 1 proti, 4 se zdrželi). Naši zastupitelé pro předložený návrh nehlasovali. Na debatě před zastupitelstvem jsme navrhovali prověřit možnost řešení prostoru bez pevného pódia (například formou nové studie). Studie by si vyžádala další finanční prostředky, na druhou stranu tento prostor bude sloužit několik desítek let a celková investice bude mnohonásobně vyšší než cena nové studie. Jsme přesvědčeni, že je vhodné zvážit více variant řešení tohoto prostoru. Otázkou zůstává možnost využití pevného pódia během roku (mimo hody). Část zastupitelů se ale domnívá, že pódium je nezbytný urbanistický prvek, díky kterému zde budou organizátoři chtít pořádat akce a stavba tak bude využita. Z našeho pohledu existují vhodnější prostory pro pořádání kulturních akcí než prostor u hlavní cesty (např. zámecká zahrada či nádvoří zámku). Věříme, že na základě dalších jednání se podaří mezi zastupiteli nalézt shodu na dalším postupu a příprava revitalizace středu obce bude pokračovat.

Další větší investiční akcí, která se chystá, je sportovní hřiště (tzv. pumptrack). Pumptrack je uzavřený okruh pro jízdu na kole, který je možné projíždět bez šlapání. Okruh je tvořený vlnkami a klopenými zatáčkami, jež umožňují udržovat, nebo dokonce zvyšovat rychlost pumpováním. Výstavba je plánována v areálu ostatních sportovišť Pod Novosady. Děkujeme všem občanům, kteří projekt připomínkovali a zapojili se do jeho řešení. Jsme vděční za vaše podněty.

Kulturní komise nemá při současných protiepidemických opatřeních široké možnosti. Dále ale pokračuje v projektu první čejkovické knihobudky, která bude na jaře instalována. Staré knížky tedy nevyhazujte, můžete je umístit do této veřejné knihovničky, kde ještě můžou někoho potěšit. Zároveň také kulturní komise plánuje výstavu pod širým nebem. Pro podrobnosti sledujte FB Kulturní komise Čejkovice, kde budeme o všem včas informovat.

Pokud chcete vědět více, neváhejte sledovat náš **FB Mladí pro Čejkovice**. Případně si nezapomeňte v příštím vydání Čejkovického zpravodaje nalistovat opět naše okénko.

DĚTSKÝ KLUBÍK

AUTOR: *Zdena Jurasová*

Ačkoli naše setkávání není vzhledem k okolnostem po většinu doby možné, občas se můžeme s dětmi sejít na venkovních dětských hřištích. Asi jako většina z vás využíváme slunečných, i když zatím studených, dnů k pobytu a pohybu venku. O to víc se můžeme těšit na nové herní prvky, které jsme do klubovny pořídili. Brontosaurům moc děkujeme! Věřím, že co nevidět bude možné vše pořádně prozkoumat a vyzkoušet. Proto maminky neváhejte a jakmile to situace dovolí, přidejte se s dětmi k nám. Schůzky Dětského klubíku se konají v pondělí od 10 do 11:30 a čtvrtek od 16 do 17:30. Zároveň nejen všem dětem přejeme svěže a jarně prožité Velikonoce.

DOTACE 2020

Ministerstvo vnitra –generální ředitelství
Hasičského sboru České republiky
Čejkovice – výstavba hasičské zbrojnice
4 500 000 Kč

Jihomoravský kraj
Čejkovice – výstavba hasičské zbrojnice
3 000 000 Kč

Ministerstvo vnitra –generální ředitelství
Hasičského sboru České republiky
Odborná příprava a uskutečněný zásah jednotky SDH mimo územní obvod
7 600 Kč

Nadace ČEZ
Bezpečně přes kruhový objezd - Čejkovice
120 000 Kč

Zelené Oázy,
nadace partnerství,
mol
Alejí k větrnému mlýnu
25 660 Kč

Úřad práce ČR
Veřejně prospěšné práce
202 548 Kč

Ministerstvo pro místní rozvoj
Rekonstrukce MK ul. U Tůfarky
1 473 761 Kč

Ministerstvo pro místní rozvoj
Dětské hřiště Včelín v Čejkovicích
623 486 Kč

Ministerstvo pro místní rozvoj
Workout Pod Novosady - Čejkovice
682 090 Kč

SKAUTI

BETLÉMSKÉ SVĚTLO

AUTOR: *Magdička a Zbyňa*

Datum akce: 20.12. – 24.12. 2020

Byla to výzva… Dlouho jsme nevěděli a dumali na středisku nad tím, jak vzhledem k hygienickým opatřením pojmout Betlémské světlo. Nakonec jsme zvolili jinou formu než v minulých letech a Betlémské světlo jsme sice přivezli do Čejkovic, Vrbice a na Starý Poddvorov, ale po domech jsme jej neroznášeli. Kdo měl o světlo zájem, mohl si pro něj přijít. Členové oddílu proto drželi po dva dny stráž u Betlémského světla. V Čejkovicích a na Vrbici u kostela a ve Starém Poddvorově u zvonice.

Čejkovští si světlo slavnostně přinesli i na mši. Vše se samozřejmě uskutečnilo s rouškami a desinfekcí. Na Štědrý den, jak je již dlouho naší oddílovou tradicí, se pak rádcové za velmi přísných opatřeních sešli na společném čaji. Byl to sice nestandardní rok, ale jistě stál za to. Z našich rukou světlo obdrželo bezmála 70 lidí a o těch, kteří světlo získali dále, se již nikdy nedozvíme. Věříme, že tento malý plamínek naděje nám všem prosvítí letošní rok 2021 a budeme mít naději na lepší zítřky.

VELKÁ REGISTRAČNÍ SOUTĚŽ

AUTOR: *Nikča a Zbyňa*

Datum akce: leden 2021

Tak jako každý rok se i v lednu odevzdávají registrační poplatky členů a sčítá se členská základna napříč oddíly, středisky, okresy a kraji. K této příležitosti byla vyhlášena velká tipovací soutěž vedoucího 11. oddílu TSK.

Úkolem bylo co nejpřesněji uhodnout, kolik registrovaných členů bude v tomto roce náš oddíl mít. Nepřesnější tip měla naše šikovná rádkyně Markétka K. Ta, se svým tipem 85 členů, byla nejblíže skutečnosti, která letos činí 87 registrovaných členů. A to je více než za loňský rok… Markétka obdržela první cenu – bohatě ilustrovanou publikaci Skautské století, která pojednává o naší neobyčejné organizaci a jejím vývoji. Markétce za celý oddíl vřele gratuluji. Zároveň děkujeme za zaslanou fotku od Markétky, je vidět, že jí cena udělala radost…

REGISTRACE 2021

AUTOR: *Magdička a Zbyňa*

Datum akce: leden 2021

Každý rok koncem ledna musí každý vedoucí oddílu odevzdat členské poplatky za všechny své podřízené členy. Sčítají se jak ti mají, tak ti velcí napříč celou organizací v celé naší republice. A jak si vedeme? No, přece více než dobře. Již po několikáté máme vyšší počet registrovaných členů než v loňském roce a opětovně jsme největším oddílem našeho střediska v Ratíškovicích, které naši činnost zastřešuje a kterého jsme součástí. Níže nalezneme vývoj naší členské základny.

Jednotka / počet osob v roce	Rok 2019				Rok 2020				Rok 2021			
	celkem	do 18	18 až 26	nad 26	celkem	do 18	18 až 26	nad 26	celkem	do 18	18 až 26	nad 26
[redacted]												
625.04.011 - TSK Čejkovice	52	40	5	7	77	65	4	8	87	74	5	8

ONLINE DRUŽINOVKY

AUTOR: *Eliška*

Datum akce: leden 2021

Skauting, stejně jako jiné výchovné organizace, jsou především o osobním kontaktu a setkávání na klubovnách. Jelikož současná situace neumožňuje osobní setkávání, snažíme se potkávat alespoň online.

Naše online družinovky fungují už od podzimu. Cílem družinovek je především potkat se s kamarády a strávit společně čas. Jako bonus navíc se vždycky něco zajímavého naučíme. Program, který pro nás chystají naši vedoucí, je vždy zábavný a tvůrčí. To, co se teď učíme hlavně teoreticky, využijeme v budoucnu v praxi na táboře a víkendovkách. Učíme se uzly, šifry, zásady táboření, ale také si povídáme, jak se bezpečně pohybovat na internetu, který se nyní stal součástí našich životů.

Věříme, že se brzy vrátíme do našich kluboven a budeme moct naše zážitky sdílet nejen přes obrazovku, ale především osobně.

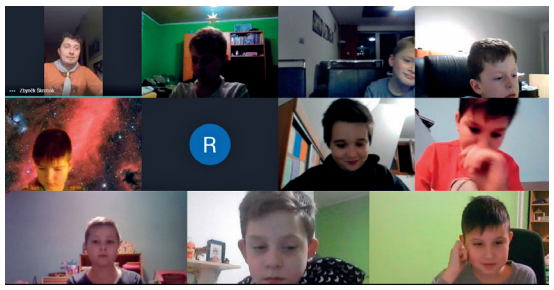

NAŠI RODÁCI V ARGENTINĚ

AUTOR: *Ing. Vít Hřiba*

Vážení čtenáři, v čísle 2/2020 čejkovického Zpravodaje jsem Vám slíbil krátké pojednání o vystěhování několika čejkovických obyvatel do Argentiny.

Díky spolupráci s čejkovickým badatelským týmem, vč. sourozenců R. a M. Markových z Brna, a prozkoumání řady archivů a sčítacích operátů se podařilo nahlédnout do doby nedávno minulé, tj. do let světové hospodářské krize, která zasáhla i obec Čejkovice, Vrbici, Prušánky, Velké Bílovice a řadu dalších.

Totiž v průběhu 20. a 30. let min. stol. odcházel z Moravy, a to zejména z tehdejšího okresu Hodonín, Břeclav a Uh. Hradiště, značný počet vystěhovalců zejména do Kanady, USA, Francie, ale i do Jižní Ameriky, konkrétně do Argentiny. Tato země vystěhovalcům tehdy hradila přes 50% nákladů na dopravu, jelikož v té době byla díky své prosperitě 9. světovou nejlepší ekonomikou, tak si to mohla dovolit. Proto se stala tato destinace velice zajímavou pro řadu našich rodáků. Již v roce 1923 (podle přihlašovacího dekretu v Argentině ze dne 20.4.1923) odjeli do Argentiny za prací na zemědělské farmy první čejkovičtí muži, dva sourozenci Holomáčovi, a to Metoděj s Janem, dále Jaroslav Drábek a Jan Doležal. Později tam odjeli mladí muži z rodiny Fialovy, Vykydalovy, Konečných, Novotných, Martincovi, slečna Malá, Lidmila Škrobáková, rodina Vašíčkova a další. V roce 1926 odjelo šest sourozenců Kmentových a pět sourozenců Bízových. Nyní dovolte stručnou informaci o životních osudech těchto posledních jmenovaných.

Na fotografii vystěhovaných čejkovických sourozenců Bízových do Argentiny je celkem šest dospělých osob, z toho 5 pochází z rodu Bíza, a to horní řada zleva Jakub, Marie, Rosalie a Štěpán. Dole sedící zleva Božena s dcerou a čtvrtá z žen, sedící vpravo, je z rodu Ševčíků Antonie, narozená v Čejkovicích dne

Sourozenci Bízovi v Argentině v 30. létech min.stol.

11.5.1907, provdaná za Štěpána Bízu. Antonie byla dcera Josefa Ševčíka (narozeného 19.3.1869 v Prušánkách), jenž se přiženil do Čejkovic, kde se svou ženou, rovněž Antonií (1868), měl syna Václava (1900), dvě dcery, a to Marii (1906) a Antonii (1907). Viz přehled osmi sourozenců Bízových:

Všichni sourozenci Bízovi se narodili v Čejkovicích pod „Zlatým kopečkem“ v domě č. 414, poblíž studny Hazuzky čtvrtláníkovi hospodáři Jakubu Bízovi a jeho ženě Majdaleně, roz. Sadílkové, narozené 12.3.1874. Jinak otec Jakub Bíza , narozený v Čejkovicích 3.7. 1872, byl bratr Kateřiny Bízové, provdané Michnové (nar. 29.5.1869), na č.p. 152, což byla naše zbožná cestovatelka po evropských křesťanských poutích (Sv. země, Lurdy ,Vatikán a dalších), pak Marie Bízové (nar. 13.9.1867), provdané Hřibové na č.p. 452 u Palírny a dále Barbory Bízové, narozené 25.9.1878 provdané Veverkové na č.p. 64

Jméno:	Provdaná:	Dat. narození:	Dat. úmrtí:	Bydliště, č.p.:
František		16.1.1897	18.12.1968	Čejkovice č. 414
Marie	Michnová	5.8.1898	20.11.1974	Buenos Aires
Rosalie		29.6.1900	15.3.1979	Buenos Aires
Jakub		15.6.1902	9.3.1973	Buenos Aires
Štěpán		31.7.1904	25.12.1974	Buenos Aires
Božena	De Beloso	6.12.1906	asi v r.1991	Buenos Aires
Františka	Marková	4.5.1910	27.3.1974	Brno, ul. Tábor 28
Filipína	Konečná	27.4.1912	19.4.1986	Vajglov č.12

Majdalena Bízová, rozená Sadílková

Kromě sourozenců Bízových to byla ještě řada dalších, kdo vycestoval do Argentiny, včetně jednoho mládence, který chodil se slečnou Antonií Ševčíkovou.

Zmíněný mládenec se na základě zvacího letáku kvapně rozhodl pro nový život v Argentině s tím, jak se tam uchytí, tak za ním bude moci přijet jeho slečna Antonie. Ta však krátce po jeho odjezdu zjistila, že je těhotná. Když se jí jako svobodné matce narodil dne 12.6.1925 syn Antonín, tak byl na farním úřadě v Čejkovicích zapsán jako Ševčík, příjmením po své matce Antonii Ševčíkové.

Tato svobodná matka se o svého jednoročního syna vzorně starala se svým ovdovělým tátou, ale když se dověděla o chystaném odjezdu sourozenců Bízových do Argentiny, tak se k nim bez váhání se souhlasem svého otce připojila.

Po jejím odjezdu však její otec Josef zjistil, že náročnou péči a výchovu malého chlapce nezvládne, tak přijal nabídku hodné osamělé ženy z Čejče, kterou zde zvali hodná Anna a byla v Čejkovicích všemi rodinami známa jako výkupčí slepičích vajíček, jež se u ní musela odevzdávat jako povinná státní dodávka pro tržní síť.

Antonie Ševčíková prý byla rozhodnuta, jak se dá v Argentině se svým vyvoleným opět dohromady, tak si pro jejich chlapce přijede a odveze si jej do Argentiny, k čemuž však především z finančních důvodů už nikdy nedošlo.

Její pátrání po příjezdu do Argentiny po svém vyvoleném dopadlo pro ni neslavně, neboť tento se mezitím, než tam Antonie dorazila, stačil v místě oženit.

Což jsme se dověděli ze svědectví spolupracovnice Květy Slabé, roz. Bízové a Jindřišky Bílíkové z vyprávění jedné z pěti argentinských sourozenkyň, a to Marie Michnové roz. Bízové (5.8.1898) z její poslední návštěvy v Čejkovicích v roce 1974, která jako jediná z pěti sourozenců Bízových navštívila své rodné Čejkovice.

Milá Antonie Ševčíková se totiž po tomto, pro ni tragickém zjištění, v Argentině zcela upnula na sourozence Bízovy, se kterými se z dětství velmi dobře znala, a nakonec se tam provdala za Štěpána Bízu. Měli spolu dva syny. Antonie píše dne 20.11.1950 na

Novomanželé Štěpán a Antonie Bízovi

Esteban, Jindřich a jejich matka Antonie

zadní str. fota do Čejkovic svému synovi: „Toníku, to sů tvoji bratři, ten velký je Esteban (Štěpán), ten je už ženatý 8 let a nemá rodinu a ten malý je Jindřich, ale už není mezi nama, nechtěl byt na tomto světě, odešel odkaď není návratu, a to su já.“ Jak jsme vypátrali, v té době vrcholila v Argentině místní hospodářská krize, což chlapec neunesl a zastřelil se.

Díky maximální ochotě paní Jindřišky (Inky) Bílíkové, roz.Ševčíkové č. 674 a jejímu bratrovi Antonínu

Esteban (Štěpán) Bíza ml. a jeho manželka Rosita.

Ševčíkovi č. 534, kteří nám poskytli v únoru 2021 jak fotografie, tak i dopisy od paní Antonie , ze kterých si můžeme odvodit, jak nelehký život v Argentině měli a to nejen oni, ale i další naši krajané, kteří tam žili a pracovali.

Paní Antonie nikdy neopomněla napsat k Velikonocům a Vánocům. Vždy začínala svůj list upracovanou rukou: „Milý Toníku“ a později „Milé děti a vnoučata“.

V každém dopise píše, jak se v Argentině těžce za místní bezcennou měnu (peseta) shání USD na výměnu v Česku, tehdy tolik žádaných tuzexových bonů (ale vždy nějaké poslala).

O nelehkém životě v tehdejší Argentině si lze udělat obrázek z dopisu ze dne 11.6.1963, kde píše o svém manželovi Štěpánovi, jenž měl tehdy 59 roků. Cituji: „ Štěpán pracuje jen v noci, práce je špatná, ale co dělat,

Filipína Konečná a Marie Michnová, roz. Bízovy, Rudolf Marek manžel Františky roz. Bízové.

jiní nemají práci žádnou a mají malé děti, nemají ani na jídlo a na nájem, je tu veliká bída. My máme naštěstí svůj domek, je jen ze dřeva, ale máme kus zemi dokola, tak jak je u nás v Evropě, též máme 9 slípek, tak ta vajíčka nás zachraňují. Toníku ! Buď rád, že máš 3 děti, vím, že jsou s nima starosti, ale i radosti. Tvůj bratr Esteban (je 13 roků ženatý), co by dal, dyby měl aspoň jedno, ale ona snad nemože“.

V návaznosti na hospodářskou krizi byla tehdy v Argentině i vysoká kriminalita, přestože vláda uplatňovala přísné tresty v lágrech na jihu Patagonie, kde panovalo kruté antarktické celoroční větrné klima, kde vězení zde se ve většině případů rovnalo trestu smrti. O tomto stavu viz dopis ze dne 19.8.1963: „Měli jsme doma neštěstí, když šel tata do práce, tak ho 3 chlapi na cestě přepadli. Oni si mysleli, že má peníze, tak se na něj vrhli, ale on se nedal a začal se bránit, nic nemohli vzít, ale ho velice pomlátili, že nás to stálo dobrý lék a jeho 2 litry krvi, že jsme ho moseli dat do Špitálu na operation a injekci každý 2 hodiny“. A tak bychom mohli o neutěšené hospodářské situaci v Argentině pokračovat.

Zleva: Jakub, Štěpán Bíza a Štěpán Michna z Vrbice.

Všechny dopisy milující matky Antonie do Čejkovic k synovi Antonínovi končí:

„Všechny Vás líbá matka, babička a dědeček, zustavejte s Panem Bohem“.

Poslední adresa rodiny Štěpána Bízových byla:

Antonia de Bíza, Salle Aquilino, Salombo Asuncion 275, Jose Ingineros, Buenos Aires.

Jak jsme se nedávno dověděli z čejkovické matriky od paní matrikářky Marie Gavendové, tak argentinská Marie Michnová, roz. Bízová se krátce před svým odjezdem do Argentiny provdala dne 29.6.1926 v kostele sv. Tomáše v Brně za svého snoubence Štěpána Michnu z Vrbice č. 220, nar. dne 26.12.1898, který se pro ni vrátil z Argentiny, kde už měl zaměstnání. Podmínkou rodičů Marie s odjezdem do Argentiny bylo, že tam se svým snoubencem Michnou může vycestovat jen jako jeho zákonitá manželka. Jelikož Štěpán Michna už měl zaplacená rezervovaná zpáteční místa na parníku, tak musel tehdy urychleně řešit termín a místo svatby s místními farními úřady, přičemž nejvstřícnější byli v kostele sv. Tomáše v Brně, kam odjeli se svatebčany k oddavkům vlakem z Podivína.

Povídalo se v Čejkovicích, že Štěpán Michna mimo svou novomanželku Marii vzal do Argentiny i 2 její bratry se 2 sestrami, včetně Antonie Ševčíkové, jak

Zleva: Filipína Konečná a Marie Michnová, obě rozené Bízové spolu s Rudolfem Markem, manželem zemřelé Františky, rozené Bízové

to potvrdila Marie Michnová spolu s dalšími informacemi o jejich životě v Argentině. Při své poslední návštěvě Čejkovic přebývala Marie Michnová u dcery Barbory Kejlové, roz. Stávkové č. 31, (1. manželka MVDr. Oty Kejly) a stačila zde navštívit celou řadu svých přímých i vzdálených příbuzných jak v Čejkovicích, tak i na Vrbici a ve Vajglově. Jak se Marie při návštěvě svěřila, chtěla v domovině navštívit hlavně dvě poslední sestry, a to Františku Markovou a Filipku Konečnou. Bohužel, když přijela v létě 1974 do Čejkovic, tak sestra Františka už byla 2 měsíce po smrti, což Marii velice ranilo a velice těžce to přijala a nesla. V Čejkovicích se měla setkal i s Antonínem Ševčíkem nar. v roce 1925, synem tehdy svobodné matky Antonie Ševčíkové (své švagrové), shodou okolností tento umírá v tom roce 1974 po jejím odjezdu, podobně jako Marie Michnová po návratu do Argentiny dne 20.11.1974, a je zajímavé, že v tomto roce 1974 jak „na povel“ umírají další dva její sourozenci, a to Štěpán a Františka Marková.

O Boženě de Beloso se dochovala historka o jejím choti Alberto de Beloso, který byl Španěl a veliký obdivovatel klerofašistického diktátora Franc. Franka. Což vedlo v její rodině po roku 1938, kdy zradou především Francie v Mnichově došlo k zabrání ČSR fašistickým Německem a vytvoření Protektorátu

Č. a M., k vážným rodinným rozporům. Tyto rozpory se v rodině vyhrotily hlavně díky jeho velmi konzervativním názorům pro roli ženy v jejich domácnosti. Což vyústilo do krize, a když jim odrostly děti, tak to vedlo k jejich rozvodu. Poslední adresa na paní Boženu de Beloso zněla na: Roman Gomez 1917, Jose Ingenieros Codigo 1702, Buenos Aires, ARGENTINA.

O dalších sourozencích, Jakubovi Bízovi a sestře Rozalii, a o jejich životě v Argentině se nám nepodařilo vypátrat nic podstatného.

Do příštích čísel Zpravodaje máme se spolupracovníky rozpracované materiály o dalších zmíněných čejkovických rodácích v Argentině.

MAS JIŽNÍ SLOVÁCKO V DOBĚ COVIDOVÉ

AUTOR: *Blanka Přidalová, MAS*

Ani opatření spojená s probíhající epidemií nezabránila naší Místní akční skupině Jižní Slovácko (MAS) pokračovat v nastaveném harmonogramu výzev, administraci přijatých žádostí a dohledu nad realizací projektů, na něž žadatelé získali úspěšně přes MAS dotaci. Drtivá většina administrativních úkonů spojených s dotačními výzvami je totiž naštěstí řešena elektronickou formou. I s realizací projektů si žadatelé v této složité době poradili bez větších problémů. Podařilo se dokonce uskutečnit i takové projekty, jakými jsou příměstské tábory pro děti. Jejich realizace o letních prázdninách byla možná jen díky tehdejšímu rozvolnění opatření.

V roce 2020 se naší MAS podařilo vyhlásit také několik výzev a rozdělit tak další finance do území Hodonínska a Podluží. Podporu získaly například projekty chodníků nebo hasičské zbrojnice. Čtvrtou výzvu vyhlásila MAS také v Programu rozvoje venkova. Na dotační prostředky se tak již těší vybraní zemědělští i nezemědělští podnikatelé, kteří za ně pořídí nové mulčovače, kypřiče, drobnou techniku či nerezové nádoby pro své vinařské či zemědělské provozy. Podpořena budou také tesařská či truhlářská řemesla nebo projekty na zvýšení ubytovacích kapacit v regionu. V opatření na podporu služeb a obnovy vesnic uspěly také projekty obcí. Finanční prostředky budou využity například na vybudování lanovky pro děti, na rekonstrukci školní jídelny, knihovny nebo na projekty podporující spolkovou činnost v obcích.

V listopadu bylo ukončeno hodnocení projektů podaných do grantového programu „Malý Leader 2020“, který naše MAS v území vyhlásila. Prostředky této historicky první vlastní dotační výzvy, spolufinancované ze strany Jihomoravského kraje, jsme zaměřili na podporu materiálního vybavení dětských folklorních souborů v území Podluží a Hodonínska. Vybavení

dětských souborů se tak díky dotačním prostředkům rozšířilo o nové kroje či krojové součástí, potřebnou audiotechniku nebo o rekvizity nutné pro zkoušky a vystoupení.

Činnost MAS však není jen o dotacích. Každoročně organizujeme nebo se aktivně účastníme různých společenských akcí. Ty se ale nemohly v roce 2020 z větší části uskutečnit. Jednu akci pro širokou veřejnost se ale nakonec zorganizovat podařilo, a to módní přehlídku oděvů inspirovaných folklorními motivy. Své modely představili mladí lidé ze společnosti FolklorStyl. Přehlídka se uskutečnila v září na Masarykově náměstí v Hodoníně, a to ještě před vyhlášením další série nouzových opatření.

S nadějí vyhlížíme nadcházející jaro a věříme, že se situace zlepší tak, abychom se již naplno mohli věnovat celému spektru našich činností, stejně jako v minulých letech. Jakmile to tedy bude možné, zveme vás na návštěvu Regionálního centra v Hodoníně, kde vás rádi přivítáme jak v našem „íčku“, tak při různých akcích, seminářích a pracovních schůzkách k přípravě nového dotačního období, které v letošním roce začíná.

Místní akční skupina Jižní Slovácko, z.s. (MAS)
Kanceláře MAS: Masarykovo náměstí 115/27, 695 01 Hodonín
info@jiznislovacko.cz
www.jiznislovacko.cz
Facebook @jiznislovacko

PŘEDSTAVUJEME

Představujeme autorku fotografie na titulní straně Zpravodaje. Jmenuje se Kamila Reichmannová a bydlí v Čejkovicích na Blechově. Její babička Žofie Reichmannová vyšívala kroje, takže nějaké sklony k umělecké tvorbě možná zdědila po ní. Dnes se vše co dělá točí kolem umění a učitelství. Šestým rokem učí na střední škole grafický design a další výtvarné disciplíny. Ve volném čase se věnuje umělecké malbě, kresbě, grafice, fotografii, výšivce, šití a příležitostně pořádání výstav. V domku T.G.Masaryka můžete vidět její obraz, který do expozice darovala.

Výroční zpráva Hnutí Brontosaurus Čejkovice za rok 2020

PŘÍMĚSTSKÝ TÁBOR

ČIŠTĚNÍ BUDEK

Již potřetí mám tu čest se jako předseda čejkovického článku Hnutí Brontosaurus poohlédnout za uplynulým rokem a zhodnotit jej svým okem.

Mohlo by se zdát, že naše činnost utichla, ale opak je pravdou. Tento rok byl skromný na honosné akce, zato přinesl plno menších akcí.

Letošní akce svou náplní mnohdy ty velké akce překonaly. Mám na mysli zejména výpravy za údržbou budek pro ptactvo v okolí Čejkovic. Tyto akce totiž ukazují, že se nesnažíme jen věci měnit, ale jde nám také o následné udržení dobrého stavu našich projektů.

Tímto bych chtěl poděkovat všem příznivcům a hlavně aktivním členům za jejich neutuchající zápal pro věc!

Předseda Radim Veselský

O nás

Základní článek Hnutí Brontosaurus Brďo Ayhuazca Čejkovice je základní organizační jednotkou neziskové organizace Hnutí Brontosaurus. Ta už téměř padesát let rozvíjí osobnosti mladých lidí ve vztahu k aktivní ochraně přírodního i kulturního dědictví.

Cíle HB Čejkovice:

- Vychovávat sebe i ostatní k trvale udržitelnému způsobu života.
- Vlastní prací, činem a příkladem pomáhat při ochraně a tvorbě životního prostředí.
- Mladým lidem pomáhat vytvářet kolektivy umožňující získání pocitu sounáležitosti, uznání, seberealizace a vzájemné radosti.
- Provádět nezávislou kontrolu, zajímat se o problémy životního prostředí a aktivním způsobem se snažit podílet na jejich řešení.

Pravidelné aktivity

Přes všechna omezení jsme se v roce 2020 snažili udržet naše oblíbené pravidelné aktivity:

Oddíl Lišky

Skromný počet setkání nám neznemožnil poznávat přírodu! Vyzkoušej si být zálesákem, ochutnej slaňování a zažij přátelství. Oddíl pro děti na ZŠ pod vedením mladých organizátorů, páteční schůzky.

Dětský klubík

V roce 2020 na naší klubovně pravidelně probíhaly schůzky rodičů s dětmi. Schůzky pokračují i v tomto roce, smíchem nejmenších dětí a batolat se klubovna rozeznívá v pondělí a ve středu.

Klub hráčů Dračího doupěte

Uskupení příznivců nepočítačových RPG her a fantasy. Schůzky probíhají podle domluvy na klubovně.

Výbor organizace v roce 2020

Předseda:
- Radim Veselský

Hospodář:
- Petr Gal

Zást. vedoucích Brďo:
- Lucie Korábová

Šafář klubovny:
- Pavel Novotný

Archivář:
- Pavel Gal

Radní bez určené funkce:
- Kristýna Hájková

Pro přírodu!

Nechceme pouze mluvit o tom, že je třeba životní prostředí chránit. Hledáme také možnosti, jak přírodě a lidem konkrétními činy pomoci. Usilujeme o to, aby každý, kdo pomáhá s námi, vždy věděl, v čem je význam naší práce.

Už osmý rok se staráme o přírodní památku Výchoz u Čejče. Obnovujeme uhelný skryv, bojujeme s nepůvodní kustovnicí cizí a trnovníkem akátem a vysazujeme původní druhy ovocných stromů a duby.

Situace nám sice nedovolila uspořádat Den Země a další velké akce, přesto jsme se snažili potkávat v menším počtu k údržbě naší zeleně a drobné výsadbě v okolí vesnice.

Vývoj členské základny

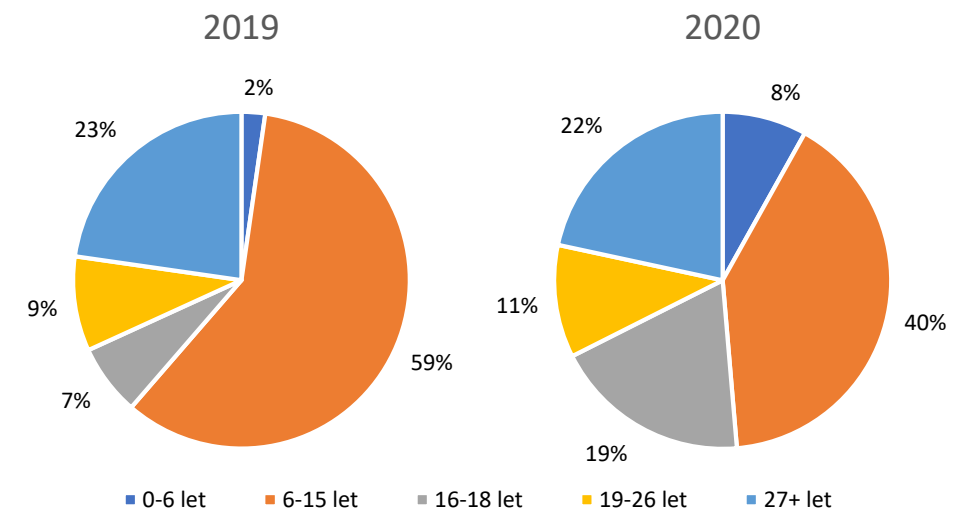

Akce pro veřejnost

Snažíme se, aby nabídka „brontosauřích" akcí pro veřejnost byla pestrá. Naši zkušení dlouhodobí organizátoři akce sami vymýšlí, tvoří, zajišťují a také na nich vypomáhají u nás i v zahraničí.

V roce 2020 jsme uspořádali 16 akcí pro naše členy a veřejnost včetně **příměstského tábora**.

Objevili jsme na něm tajemný motýlí deník! Deník obsahoval návod, jak ze staré skříně vytvořit bránu k cestování časem, pomocí níž jsme napravili skutky našich předchůdců.

Podíleli jsme se také na organizaci letního tábora v Horních Lhoticích a organizátorského kurzu Cestičky.

HOSPODÁŘSKÝ VÝSLEDEK

Příjmy:
- 81 276 Kč

Výdaje:
- 75 078 Kč

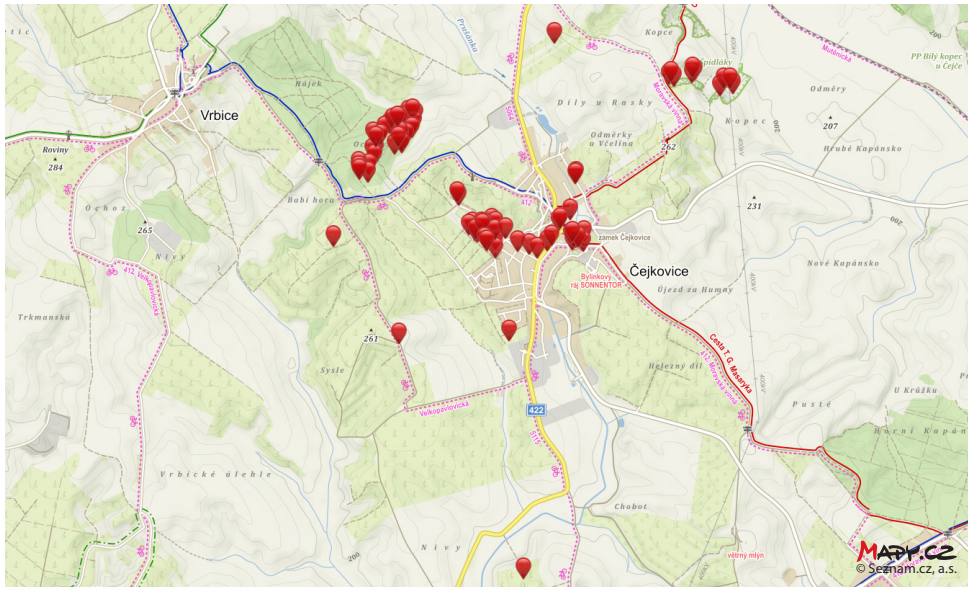

VÝZNAMNÉ UDÁLOSTI UPLYNULÉHO ROKU

Před Štědrým dnem jsme nadělili zvířátkům. V tento čas plníme krmelce a čistíme budky, aby i zvířata mohla prožít příjemné svátky.

Dlouhodobě udržujeme vzájemnou spolupráci s obcí Čejkovice a místními institucemi, organizacemi a firmami. Děkujeme!

Budkování

Kolem obce a v ní bylo loni obsazených 37 budek z 51. V průběhu roku jsme vyvěsili dalších 40 sýkorníků, lejskovníků, rehkovníků, sovníků a dudkovníků. U klubovny máme i důležité budky pro netopýry.

Budky sami vyrábíme, pravidelně čistíme a opravujeme, na jejich správu Hnutí Brontosaurus zajišťuje webovou aplikaci, ve které máme uloženo označení, souřadnice, obsazenost, druh obyvatele i datum posledního čištění.

Chcete-li si vyrobit vlastní ptačí budku, kontaktujte našeho budkovacího průkopníka Pavla „Muchu“ Novotného!

www.peceoprirodu.cz

ZPRÁVY Z NAŠÍ KLUBOVNY

Klubovnu průběžně vylepšujeme. Ve skladu teď máme spoustu vybavení na akce, které vám rádi po domluvě půjčíme:

- luky a šípy,
- teepee,
- stany i pártystan,
- karimatky a celty,
- mikroskopy,
- lezecké vybavení,
- dataprojektor,
- GPS,
- vzduchovky
- a další.

Mezinárodní aktivity

Přestože byly mezinárodní projekty loni zcela utlumeny, můžeme být hrdí, že jsme stáli u zrodu mezinárodního tábora **Malé Česko za Dunajem.** Dobrovolnický tábor v Srbsku, jehož cílem je podpora šetrného turistického ruchu a českého živlu v krajanských vesnicích srbského Banátu, se sice nekonal, nápady na další ročník nás ale neopustily!

Poděkování

Na závěr děkujeme všem našim organizátorům, členům, sympatizantům a kamarádům, díky jejichž podpoře je možné realizovat i zdánlivě nemožné věci.

Základní článek Hnutí Brontosaurus Brďo Ayhuazca Čejkovice,
Pod Novosady 723, 696 15 Čejkovice, IČO: 72025425,
e-mail | cejkovice@brontosaurus.cz,
fb | @Ayhuazca

JUBILANTKA

V měsíci listopadu 2020 oslavila své 90. narozeniny paní Marie Hanáčková, Masarykova 453.
S blahopřáním ji navštívil pan starosta Ing. Pavel Novotný.
V letošním roce jsme všechny osobní návštěvy jubilantů museli zatím odložit z důvodu zhoršené epidemiologické situace.

SPOLEČENSKÁ KRONIKA

AUTOR: *Marie Gavendová, matrikářka*

NAROZENÍ

Mia Blažková	Peckova 36
Adam Balát	Okružní 860
Matěj Konvička	Okružní 884
Aneta Malacková	Obecní humno 719

Se zveřejněním údajů dali rodiče dětí souhlas

SŇATKY

12.12.2020 Čejkovice
Stanislav Michna a Miroslava Konečná

Se zveřejněním údajů dali manželé souhlas.

ÚMRTÍ

Vladimír Opluštil	Městečko 134	(roč. 1950)
Josef Šváb	Zahradní 687	(roč. 1933)
Štěpánka Hlinecká	U Tůfarky 81	(roč. 1948)
Josef Chyba	Hodová 558	(roč. 1943)
Alois Fojtík	Wurmova 210	(roč. 1940)
Marie Demelová	Krátiny 715	(roč. 1952)
Ladislav Kominácký	K Marku 440	(roč. 1965)
Kristina Uhliariková	Masarykova 105	(roč. 1929)
Marek Štulrajter	Okružní 735	(roč. 1975)
Františka Hnidáková	U Studýnky 195	(roč. 1938)
Pavel Malík	Úvoz 359	(roč. 1970)
Marie Gertnerová	Včelín 12	(roč. 1948)
Jakub Trávníček	Vinařská 238	(roč. 2000)
Josef Cvan	Pod Zámkem 103	(roč. 1928)

HLEDÁM RODINNÝ DŮM V TÉTO LOKALITĚ, REKONSTRUKCE NEVADÍ. ZAHRADA VÍTÁNA, MŮŽE BÝT I VĚTŠÍ. ZA ZAVOLÁNÍ DĚKUJI. TEL: 737 859 161.

Charita Česká republika
OBLASTNÍ CHARITA HODONÍN

Nabízíme NOVÉ SLUŽBY:

Domácí zdravotní péči

- odborná a zdravotní péče poskytována v domácnosti specializovanými všeobecnými sestrami na základě indikace praktického lékaře, propouštějícího lékaře z nemocnice
- kontrola zdravotního stavu–měření TK, P, cukru, ...
- ošetřování kožních defektů (bércové vředy, dekubity, pooperační rány, ...)
- aktivizace nemocného po stránce fyzické i psychické, nácvik sebepéče, chůze, přemístění,...
- péče o permanentní katetry/ PMK/ cévkování, stomie, aplikace klyzma
- ošetřovatelská RHB
- odběry biologického materiálu/ krve, moče, spůta, stolice,.../
- odběry krve, aplikace injekcí a infuzí
- aplikace injekcí a infuzí, léků
- péče o centrální žilní vstupy – PORT, PICC, Broviak.

Mobilní hospicovou péči

- péče o pacienta v poslední fázi života
- lékařskou a zdravotní péči 7 dní v týdnu 24 hodin denně
- k dispozici je odborný lékař na paliativu
- spolupráce s domácí zdravotní službou a pečovatelskou službou OCH Hodonín
- možnost využít sociálního pracovníka a psychoterapeuta
- duchovní péče
- doprovázení pacienta
- zajištění přístrojového vybavení (kyslíkový koncentrátor, infuzní pumpa, injektomat, odsávačka)
- poradenství v průběhu nemoci
- podpora a pomoc pozůstalým

Zajištění ostatních kompenzačních pomůcek (elektrické polohovací lůžko včetně matrací a dalšího vybavení, WC židle pevná i pojízdná, obslužný stolek a další)

kontakt:
Plucárna 1a, 695 27 Hodonín
tel: +420 735 799 790
hospic.hodonin@hodonin.charita.cz

www.hodonin.charita.cz

PRODÁVÁTE NEMOVITOST?

Profesionální komentovaná videoprohlídka

Pomůžu Vám s prodejem Vaší nemovitosti

Rodinné domy

Vinné sklepy

Bytové jednotky

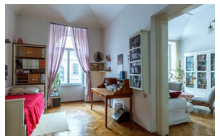

Pohledy z dronu

Ubytování, penziony

Pole, sady, vinohrady

Jan Vystoupil

Realitní makléř

+420 774 999 016

www.janvystoupil.cz

Pro své klienty hledám v Čejkovicích:

- Rodinný dům, ideálně se zahrádkou, může být i větší (dvougenerační). Počet poptávajících - 11 rodin.
- Pole, vinohrady a zemědělské pozemky. Počet poptávajících - 8 zemědělců.
- Vinné sklepy s možností nadstavby, nebo již s vybudovaným ubytováním. Počet poptávajících - 9 vinařů.
- Ubytovací zařízení, nebo dům, který lze k těmto účelům přestavět. Počet poptávajících - 6 investorů.

Znovuotevření kanceláře Generali České pojišťovny

Vážení občané Čejkovic, ráda bych Vás informovala o znovuotevření kanceláře **Generali České pojišťovny** ve vaší obci.

Kancelář bude otevřena od 1. dubna, opět v prostorách Orlovny a otevřeno bude vždy ve čtvrtek **od 15 do 18 hodin.**

(mimo tyto hodiny po telefonické domluvě na tel. č. 608 824 937)

S čím Vám mohu pomoci?

- Informace k již existujícím smlouvám
- Uzavření nového pojištění

Moje specializace

- životní a úrazové pojištění
- spoření, hypotéky a spotřebitelské úvěry
- pojištění majetku a odpovědnosti
- odpovědnost z výkonu povolání
- pojištění vozidel

Děkujeme za podporu Tříkrálové sbírky 2021

ONLINE koleda na www.trikralovasbirka.cz

V obci Čejkovice se podařilo vybrat

57 157,- Kč

DĚKUJEME VŠEM!

Možnost na sbírkový účet až do 30.4. 2021

66008822/0800, VS: 77706400

340 423,- Kč

OBLASTNÍ CHARITA HODONÍN

www.hodonin.charita.cz
hodonin@hodonin.charita.cz

OBLASTNÍ CHARITA HODONÍN

Možnost půjčování vysoušeče na vlhkost zdiva

- vysoušeč vzduchu s odvlhčovacím výkonem 46,7 l/24 hod, kovové provedení, odolné proti nárazu
- napětí (V/Hz): 220-240/50
- odvlhčovací výkon (l/24 hod): 46,7
- příkon (W): 900
- průtok vzduchu (m3/hod): 350
- hlučnost dB(A) v 7m: 52
- objem nádrže na kondenzát (l): 5,7
- rozměry (cm): 62x42x68
- hmotnost (kg): 30

půjčovné: 1 den/50,- Kč

Kontakt: Půjčovna kompenzačních pomůcek
pomucky@hodonin.charita.cz
Zdislava Šottlová
tel.: 731 625 192

Diecézní charita Brno

OBLASTNÍ CHARITA HODONÍN

PŮJČOVNA KOMPENZAČNÍCH POMŮCEK v HODONÍNĚ

NABÍZÍME

POLOHOVACÍ LŮŽKA včetně pasivních antidekubitních matrací, INVALIDNÍ VOZÍKY, CHODÍTKA DOMŮ I VYCHÁZKOVÁ, TOALETNÍ KŘESLA, NÁSTAVCE NA WC, SEDAČKY NA VANU, STOLKY K LŮŽKŮM

Kontakt

731 625 192

pomucky@hodonin.charita.cz

JEDNOTKA INTENZIVNÍ PÉČE INTERNÍHO ODDĚLENÍ NEMOCNICE TGM HODONÍN TOUTO CESTOU DĚKUJE KOLEKTIVU PRACOVNIC SADŮ A VINIC ZE ZEMĚDĚLSKÉ A.S. ČEJKOVICE. DĚKUJEME ZA PODPORU I VĚCNÉ DARY PRO PERSONÁL PEČUJÍCÍ O COVIDOVÉ PACIENTY.
SRDEČNĚ DĚKUJEME A PŘEJEME VŠEM PEVNÉ ZDRAVÍ.

OČKOVÁNÍ PROTI COVID-19

1/2

JAK SE OBJEDNAT?

Kdo se může očkovat?

- od 1. 3. 2021 se k očkování mohou registrovat osoby ve věku **70 let a více**
- od 27. 2. 2021 se mohou registrovat pedagogičtí pracovníci a nepedagogičtí zaměstnanci škol a školských zařízení, v týdnu od 1. 3. 2021 pak pečující osoby v dětských skupinách (mikrojeslích) a zaměstnanci v přímé péči, kteří zajišťují činnost zařízení pro děti vyžadující okamžitou pomoc
- nadále se mohou registrovat osoby **ve věku 80 let a více a všichni zdravotničtí pracovníci**
- bez objednání jsou očkováni hospitalizovaní pacienti LDN či klienti pobytových sociálních služeb apod.
- od 1. 3. 2021 budou do očkování postupně zapojeni praktičtí lékaři, kteří budou očkovat hlavně své pacienty starší 80 let věku, dále starší 70 let a vážně nemocné pacienty s obdobným rizikem těžkého průběhu nemoci

Jak se objednat k očkování?

- k očkování se objednáte pomocí **Centrálního rezervačního systému**, který naleznete na: **crs.mzcr.cz** nebo **registrace.mzcr.cz**
- nevíte-li si rady, **poproste o pomoc** s objednáním někoho ze svých **blízkých**, neziskovou organizaci pomáhající seniorům, či zavolejte na linku 1221
- nemůžete-li se z důvodu nepříznivého zdravotního stavu na očkovací místo dostavit, kontaktuje svého praktického lékaře a domluvte se na jiné možnosti očkování.

Jak objednání k očkování probíhá?

- prvním krokem k očkování je **REGISTRACE** v Centrálním rezervačním systému (**registrace.mzcr.cz**)
  - zadejte telefonní číslo (Vaše nebo Vašeho pomocníka), na které Vám bude zaslán vstupní ověřovací PIN kód
  - vyplňte Vaše základní údaje (jméno a příjmení, rodné číslo, kontaktní údaje apod.)
  - ze seznamu si vyberete preferované očkovací místo (kde se budete chtít nechat očkovat), nejbližší: Hodonín, Kyjov, Břeclav
  - důležité je označit kategorii, do které patříte (věk/profesní příslušnost)
  - pracovník ve školství navíc zadá přístupový kód, který obdržel ve škole
  - pokud bude dle vyplněných údajů vyhodnocena Vaše registrace jako platná, obdržíte na obrazovce potvrzení platné registrace (systém neodesílá potvrzení e-mailem)
- druhým krokem je **REZERVACE** termínu očkování na Vámi vybraném očkovacím místě:
  - jakmile jsou na Vámi vybraném očkovacím místě dostupné očkovací látky, obdržíte SMS s PIN2 a máte 72 hodin na provedení rezervace termínu
  - když neprovedete rezervaci do 72 hodin, jste vrácen/a zpět do registrace a čekáte na novou SMS s výzvou z očkovacího místa
    - vrácen/a do registrace můžete být maximálně 3×, poté vaše registrace zaniká
  - na webu **rezervace.mzcr.cz** zadáte číslo pojištěnce a PIN2
  - následně si zvolíte datum a čas očkování na místě, které jste si při registraci vybral/a
  - termín druhé dávky se vytvoří automaticky
  - pokud potřebujete změnit očkovací místo, musíte provést novou registraci

MINISTERSTVO ZDRAVOTNICTVÍ ČESKÉ REPUBLIKY | CENTRÁLNÍ ŘÍDÍCÍ TÝM COVID-19 | LINKA 1221

INFORMACE PRO OČKOVANÉ

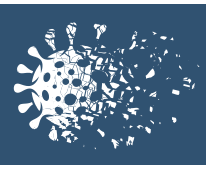

Očkování je jedním z nejúčinnějších prostředků k omezení vzniku a šíření nákazy v populaci. V minulosti se díky rozsáhlým očkovacím kampaním podařilo řadu infekčních onemocnění významně potlačit nebo zcela zlikvidovat (např. pravé neštovice, přenosná dětská obrna). To by bylo možné i v případě onemocnění COVID-19. Čím vyšší je procento očkované populace, tím nižší je počet osob, které se mohou nakazit a onemocnění šířit dál.

Jak se chovat na očkovacím místě?

- Dodržujte pokyny personálu.
- Po celou dobu pobytu na očkovacím místě mějte **zakrytá ústa a nos** (rouška, respirátor).
- Kdykoli je to možné, **dezinfikujte si ruce**.
- Při dotazování zdravotníka na Váš zdravotní stav **odpovídejte pravdivě**.

Jak očkování probíhá?

- Před samotným očkováním budete vyšetřeni zdravotníkem, který Vám položí pár otázek týkajících se Vašeho zdravotního stavu a případných alergií.
- Očkování se aplikuje **do svalu v oblasti ramene**.
- Po očkování musíte **30 minut počkat v čekárně** pro případ, že by se Vám udělalo nevolno.
- Pokud se Vám ještě na očkovacím místě udělá nevolno, **informujte okamžitě personál**.
- Za 21 dní je potřeba podstoupit **druhou dávku očkování**, aby Vaše ochrana byla co nejvyšší.

Co mám dělat po očkování?

- V den očkování i následující den je vhodné dodržovat **klidový režim**.
- Po první dávce ještě není Vaše ochrana dostatečná a můžete se stále nakazit. Dodržujte proto všechna **opatření k zabránění Vaši nákazy** (roušky, rozestupy, pravidelné mytí a dezinfekce rukou).
- Na druhou dávku očkování se **dostavte v den i přesný čas**, který Vám byl přidělen.

Jaké jsou nežádoucí reakce po očkování?

- Po očkování se u Vás může projevit bolest nebo otok v místě injekce, únava, bolest hlavy, bolest svalů či kloubů a méně často i mírná teplota nebo zimnice. Příznaky obvykle do několika dní **samy odezní** bez nutnosti nějaké léčby.
- Tyto reakce jsou však zcela běžné a mohou se vyskytovat i po jiných očkováních. Závažné reakce po očkování jsou velmi vzácné.
- Je důležité si uvědomit, že tyto dočasné reakce sice mohou být nepříjemné, avšak samotná **nemoc COVID-19 může Vaše zdraví významně poškodit** a to nejenom případným závažným průběhem, ale i možnými dlouhodobými následky.
- V případě, že zmíněné příznaky přetrvávají déle jak tři dny, dochází k jejich zhoršení či se projeví jiné příznaky, **kontaktujte svého praktického lékaře** a informujte ho o své situaci.

Očkování je aktuálně nejvhodnější možností, jak současnou epidemii onemocnění COVID-19 zastavit a vrátit se k běžnému životu před pandemií bez plošných opatření.

Očkováním proti onemocnění COVID-19 totiž ochráníte před nákazou nejen sebe, svoji rodinu, ale i své okolí.

MINISTERSTVO ZDRAVOTNICTVÍ ČESKÉ REPUBLIKY | CENTRÁLNÍ ŘÍDÍCÍ TÝM COVID-19 | LINKA 1221

Sčítání lidu, domů a bytů

www.scitani.cz

BEZPEČNĚ, ONLINE, RAZ DVA. SČÍTÁNÍ ZAČÍNÁ 27. BŘEZNA 2021.

Průběh sčítání

Sčítání 2021 začíná rozhodným okamžikem o půlnoci z 26. na 27. 3. 2021. Do 9. 4. 2021 má každý možnost sečíst se online prostřednictvím elektronického formuláře na webu www.scitani.cz nebo v mobilní aplikaci. Kdo se nesečte online, má zákonnou povinnost od 17. 4. do 11. 5. 2021 vyplnit a odevzdat listinný formulář. Jeho distribuci zajišťují sčítací komisaři.

Vzhledem k současné epidemické situaci připravil ČSÚ v součinnosti s Českou poštou a hlavní hygieničkou České republiky distribuci a sběr listinných formulářů, při kterých dojde k výraznému omezení fyzických kontaktů mezi sčítacími komisaři a obyvatelstvem. Distribuce formulářů do domácností bude probíhat podobně, jako nyní probíhá doručování doporučených poštovních zásilek, při dodržování přísných hygienických pravidel (ochranné pomůcky, dezinfekce, fyzický kontakt primárně venku, minimalizace doby kontaktu). Z tohoto důvodu nebudou sčítací komisaři pomáhat s vyplňováním formulářů. V případě potřeby se však můžete obrátit na infolinku 840 30 40 50. Vyplněné formuláře bude možné odeslat v předtištěné obálce prostřednictvím schránek České pošty nebo odevzdat na cca 800 kontaktních místech České pošty (vybrané pobočky). Odeslání bude zdarma. Kontaktní místa budou provozována za zvýšených hygienických požadavků.

Koho se sčítání týká

Sčítání 2021 je povinné pro všechny osoby, které mají k rozhodnému okamžiku trvalý pobyt nebo přechodný pobyt nad 90 dnů na území ČR. Sečíst se musí každá taková osoba, bez ohledu na místo skutečného pobytu, věk, svéprávnost a zdravotní stav. Za osoby mladší 18 let, osoby omezené ve svéprávnosti a podobně provádí sečtení jejich zákonný zástupce, opatrovník nebo osoba k tomu oprávněná. Sčítání se týká i cizinců přítomných v ČR v rozhodný okamžik, s výjimkou diplomatů nebo cizinců s krátkodobým pobytem do 90 dnů.

Kontaktní místa

Kontaktní místa Sčítání 2021 najdete na vybraných pobočkách České pošty a všech krajských správách Českého statistického úřadu. Poskytují široké veřejnosti informace o sčítání a jsou také místy, na kterých lze získat nebo odevzdat listinné formuláře.

Ochrana dat

Bezpečnost dat sčítání je zásadní. Veškeré osobní údaje jsou zpracovávány v souladu s příslušnými právními předpisy a používány jsou maximálně zabezpečené informační systémy.

Přínos sčítání

Výsledky jsou široce využitelné například při přípravě programů bydlení, rozvoji infrastruktury nebo plánování lepší dostupnosti služeb. Informace zjištěné během sčítání ovlivňují činnost veřejné správy, podnikatelské záměry i směřování výzkumných či vědeckých pracovišť a v konečném důsledku ovlivňují život každého z nás.

Podrobnější informace naleznete na webu www.scitani.cz.

Čejkovický zpravodaj – periodický tisk územního samosprávného celku. Vydavatel – Obec Čejkovice, Templářská č. 500, 696 15 Čejkovice, IČ 00284823. Vychází čtvrtletně, odpovědná redaktorka Marie Ritterová. Registrační číslo titulu – MK ČR E 22691. Náklad 900 ks. Kontakt – ou@cejkovice.cz, www.cejkovice.cz. Výtisk zdarma. Foto titulní strana: Kamila Reichmannová. Uzávěrka příštího čísla 30. 6. 2021. Grafická úprava a tisk Tiskárna Lelka Dolní Bojanovice.

MÁME NOVÉ BUDKY!
103 KS BUDEK A POLOBUDEK
JE NACHYSTÁNO NA NOVOU HNÍZDÍCÍ SEZONU.
SÝKORY, VRABCI, DUDCI, HOLUBI, ŽLUNY, KALOUSI,
POŠTOLKY, STRAKAPOUDI, KAVKY, LEJSCI, REHCI,
NETOPÝŘI A TŘEBA I BRHLÍCI BUDOU MÍT
V ČEJKOVICÍCH KDE BYDLET.
HNUTÍ BRONTOSAURUS ČEJKOVICE